



Plano de Desenvolvimento Sustentável



MATO RICO
GOVERNO MUNICIPAL





www.matorico.pr.gov.br

CENTRO DE PRODUÇÃO NELSON SÓRIA



MATO RICO

CAPITAL AMBIENTAL DO INTERIOR DO PARANÁ

HISTÓRICO

A partir de 1940, as terras da região do atual município de Mato Rico começaram a serem ocupadas, cedidas pelo Governo Estadual, através de títulos e posses, a aventureiros que geralmente, migravam para a região, com o objetivo de adquirir terras de custo baixo e se iniciavam no plantio de lavouras de subsistência. Muitas famílias se fixaram na região e permanecem até hoje, através de seus descendentes, e continuam trabalhando e transformando a região tanto econômica ou geograficamente. Vieram para a região, descendentes de poloneses, ucranianos, italianos e portugueses, sendo válido ressaltar a influência indígena e de afro-descendentes originários do sudeste e nordeste do Brasil que aqui chegaram para homogeneizar ainda mais nossa formação étnica.

Desmembrado de Pitanga e elevado a categoria de Distrito, pela Lei Orgânica Municipal de Pitanga de 1990, projeto de autoria do Vereador Florindo Seguro, de acordo com as exposições gerais e transitórias e ao nível de Município, por iniciativa da comunidade e apoio do Deputado Estadual Renato Adur, Lei Estadual nº 9.564 de 31/01/1991 e instalado em 01/01/1993.

ORIGEM DO NOME

A origem do nome Mato Rico, tem três possibilidades plausíveis e que tentam justificá-lo. A principal delas justifica o nome devido à existência de grandes áreas com pinheiros naturais, onde havia uma concentração muito grande de abelhas e conseqüentemente, abundância em mel e também por haver muitos animais silvestres. A outra justificativa diz que o nome é devido a um paredão de rocha existente no Arroio Pintado com presença provavelmente de cobre, o qual, no início da década de oitenta foi explorado em pequena escala. A mina era a mais de 10 km da cidade e hoje ainda há vestígios da exploração. A terceira corrente justifica o nome pela abundância de cassiterita que ocorre na região. Mas a principal de todas e que mais cativa à população Matorriquense é a que se refere à biodiversidade, principalmente da flora como a ocorrência da Floresta de Araucária e todas as formas de vida nela abrigadas.



ASPECTOS GEOGRÁFICOS

O município de Mato Rico possui uma área de Área: 396,589 km², sendo que deste total 132,09 km são das principais estradas municipais (MR).

São 17 comunidades distribuídas no território municipal denominadas de Alto Alegre, Água Clara, Água Doce, Água Bonita, Alto Coqueiro, Bela Vista, Cabeceira, Colônia, Colônia Ucraniana, Colônia Cantu, Colônia Nova, Dourado, Jacutinga, Juquiri, Palmital 43, Pinhalzinho e Rio Perdido (Ipardes, 2018.)



Localização

Mesorregião: Centro-Sul Paranaense - Microrregião: Pitanga - AMOCENTRO

Posição Geográfica

Altitude: Altitude média 750 metros

Latitude: 24° 42' 19" S

Longitude: 52° 08' 46" W

População: 3.340 habitantes

Densidade demográfica:

8,42 (hab/km²)

Formação geológica:

Material de origem basáltica.

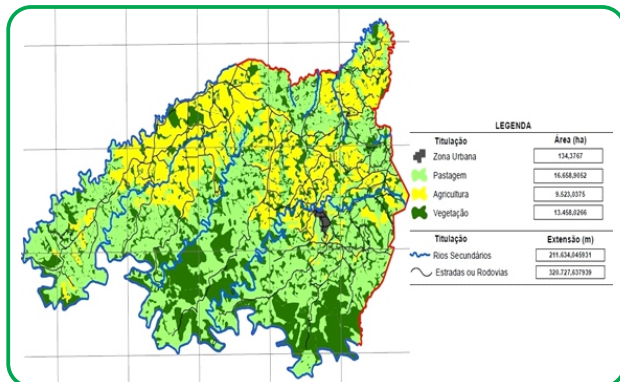

Produto Interno Bruto

Produto Primário Agropecuária	41.006.000,00
Indústria	2.603.000,00
Serviços	11.044.000,00
Administração Pública	19.361.000,00
Total	74.035.000,00

Índice de Desenvolvimento Humano (2010)

IDHM (2010)	0,632
IDHM – Longevidade	0,812
Esperança de vida ao nascer	73,73
IDHM – Educação	0,536

AGRICULTURA

A agropecuária é a base econômica do município de Mato Rico em sua maioria são propriedades de pequeno e médio porte que são cuidadas, transformadas e cultivadas pelas famílias que plantam desde a agricultura de subsistência até o agronegócio.

Mato Rico possui uma área de 31.609 há., de estabelecimentos agropecuários o que comprova que este é o setor mais produtivo do município. A produção se caracteriza em arroz, feijão, milho, trigo, soja e demais culturas em menor escala. A pecuária de corte e de leite possuem valor relevante no que se refere a economia das famílias e movimentação local.



Agricultura familiar

A agricultura familiar é a principal renda de muitas famílias matorriquenses, esta vai na contramão do agronegócio e possui como objetivo o envolvimento da família e seu sentimento de pertencimento para com a terra e seu local de residência. Mato Rico possui 572 estabelecimentos de agricultura familiar sendo mais de 1.500 habitantes envolvidos com a atividade que cultivam arroz, feijão, hortaliças, fruticultura e demais culturas que geram renda e agregam valor a família.



A COAMAR participa de projetos e programas de instituições e governos, que visam destinar alimentos de qualidade da agricultura familiar a merenda escolar e alimentação saudável e rica a população municipal, regional e estadual.

Mato Rico possui também o Restaurante Popular, o qual serve refeições a preço acessível para a população conforme sua renda. As refeições são produzidas na cozinha comunitária, dando preferência a alimentos da agricultura familiar. Parceria entre o Município, Coamar e SEAB.



Os produtores rurais acessaram no exercício de 2018 financiamentos para agricultura e pecuária no montante de 19 milhões de reais, com destaque para custeio 11,5 e investimentos 2,14 milhões, na pecuária o montante foi de 5,48 milhões de custeio e investimentos, junto aos agentes de crédito públicos e privados, com destaque para Banco do Brasil, CrediCoamo e Sicredi.



Centro de Produção

O Centro de Produção denominado de “Nelson Soria” é uma área de 72.600,00 m², o qual é um investimento do município que proporciona maior qualidade da produção animal municipal. Este local possui como intuito ser um ambiente de referência na criação e manuseio de animais como galinha caipira, cabrito Bcer e Porco Moura, além de psicultura e gado leiteiro, e área de cultivares e experimentos, visando também a destinação destes aos proprietários e agricultores através da venda de animais para reprodução.



O Centro de produção também possui pomares, hortas e espaço com plantio diversificado de produção como milho, amendoim, experimentos de pastagens e feijão entre outros, a produção é destinada às instalações municipais que necessitam de alimentação de qualidade.



Porco Moura



Em março de 2017 a prefeitura municipal adquiriu 12 suínos da raça "Moura", junto a Universidade Federal do Paraná, através do Projeto Porco Moura, com intuito de repasse de matrizes e reprodutores a criadores de porcos, visando melhoria da qualidade da carne suína no município.

Os animais se encontram no Centro de Produção, sendo 2 reprodutores macho e 10 fêmeas os quais já procriaram inúmeras vezes. O município já repassou mais de 139 exemplares a agricultores parceiros do projeto.

Mato Rico tem tradição do tempo dos porcadeiros que levavam suas safras até Ponta Grossa. A alegria era quando subia o preço da banha.



Apicultura

Atividade tradicional desde a colonização, em 1993 teve início de forma organizada, com construção de marcenaria e distribuição de caixas e transferência de tecnologia a apicultores interessados. A associação dos apicultores de Mato Rico foi fundada em 1995, e atualmente conta com 25 apicultores associados, com produção anual de aproximadamente 80 toneladas de mel, atividade que agrega grande valor e destaque aos seus produtores e ao município. Está sendo construída a Casa do Mel na região do Rio Perdido, local onde será industrializada a produção mel.



Em Mato Rico é tradição entre os "Meleiros" ter um Gírico que além de barulho, faça bastante fumaça.



SAÚDE

A saúde é o bem e o direito mais precioso que o ser humano possui. O município trabalha para que toda população seja atendida neste direito garantido como uma de suas prioridades. Possui diversos profissionais nas mais variadas áreas de atuação que atendem a demanda conforme sua necessidade.



Estrutura e equipamentos

A unidade básica de saúde na sede conta com estrutura para atender os pacientes, possuindo enfermarias masculina, feminina e infantil, equipadas com televisão e ar-condicionado, salas de consultas médicas, salas administrativas, sala de saúde bucal, espaço adaptado e equipado de sala de fisioterapia e demais espaços que buscam agilidade no atendimento e conforto ao paciente.

Na frota de veículos há ambulâncias de resgate, ambulância convencional, carros utilitários, motocicleta, caminhonete, ônibus, os quais transportam pacientes até os centros especializados de saúde em outras cidades.

O município possui ainda mais duas unidades básicas de saúde sendo uma na comunidade de Bela Vista e outra na comunidade de Água Bonita as quais dispõe de profissionais e equipamentos para atendimento básico.

Academias da Saúde



O município possui cinco academias da terceira idade (ATI), aliadas a parques infantis e áreas de recreação esportiva, em quatro localidades com profissional na área o qual atende grupos desenvolvendo atividade física regular promovendo qualidade de vida e incentivando a prática da saúde preventiva.

EDUCAÇÃO

Um direito do cidadão e umas das prioridades do município é a educação de qualidade para todos, é através dela que o município se desenvolve e colhe os frutos que plantou, ela é a chave do sucesso do cidadão e a certeza que o município tem que cumpriu o seu papel com a comunidade na construção de um futuro melhor.

O município de Mato Rico trabalha para que todas as crianças em idade escolar freqüentem as salas de aula e tenham um aprendizado de qualidade. São 385 crianças matriculadas na rede municipal de ensino, nas escolas Princesa Isabel, Pedro Mendes, CMEI Criança Feliz e na APAE.

Creche - 92
Pre escolar - 60
Ensino Fundamental 1º. a 5º. Ano - 223
Ensino Fundamental 6º. a 9º. Ano - 219
Ensino Médio 1º. a 3º. Ano - 133
Escola Técnica Pós médio - 8
Ensino Superior e EAD - 95



São percorridos 1.270 quilômetros de transporte escolar diários em três períodos com quatorze veículos disponíveis para esta finalidade.



No início do ano letivo o município disponibiliza aos alunos kit de material escolar e kit de uniforme escolar, assim o aluno já inicia o ano letivo com os materiais necessários ao seu aprendizado.



Alimentar o aluno é essencial para o seu aprendizado, com essa certeza o município trabalha para que o aluno tenha uma alimentação saudável e nutritiva visando o bom desempenho em sala de aula e valorizando a produção da agricultura familiar.



O município oportuniza aos alunos das rede municipal e estadual de ensino contra turno através do Programa Mais Educação e Centro Integrado de Treinamento – CIT, que atende a 150 crianças

Educação Empreendedora - Jovem Agricultor Aprendiz

O município tem sido referência em premiações no Estado do Paraná, colhendo os frutos dos investimentos e dedicação dos professores e alunos.



Assistência Social

Em razão dos baixos índices de IDH o município em parceria com os governos Federal e Estadual, desenvolvem várias atividades e buscam oportunizar condições e melhorias de qualidade de vida a população mais carente. O CRAS desenvolve políticas públicas voltadas as famílias que mais precisam.



MEIO AMBIENTE

Meio Ambiente é tudo que nos cerca é onde a vida começa. E em Mato Rico ele é abundante e diversificado. A riqueza em natureza e biodiversidade é notável em todas as áreas do território municipal.

Unidades de Conservação são áreas naturais de domínio do poder público com características relevantes que visam a preservação e conservação do patrimônio biológico existente. O município de Mato Rico possui oito unidades de conservação sendo:

Quatro Unidades de Conservação de Uso Sustentável – RPPN Sítio São Jose – Cachoeira do Vogivoda (3,00 ha), RPRN Foz do Juquiri (98,40 ha), RPPN Vale do Rio Cantu (177 ha) e RPPN Recanto da Jaguatirica (10,89 ha), somando 289,29 hectares de área preservada.



Três Unidades de Conservação de Proteção Integral – ESEC Colombo (318,00 ha), ESEC Cantu (257,20 ha) e ESEC Juquiri (141,20 ha), somando 716,40 hectares de área preservada e conservada.

São 1.005,69 hectares de área natural protegida na categoria de Unidade de Conservação além das reservas legais, os corredores ecológicos e áreas naturais preservadas que fazem de Mato Rico um lugar repleto de biodiversidade e riqueza natural, onde seus moradores respiram ar puro e limpo.

O Conselho Municipal de Meio Ambiente atua no apoio as atividades em parceria com a Secretaria de Meio Ambiente.

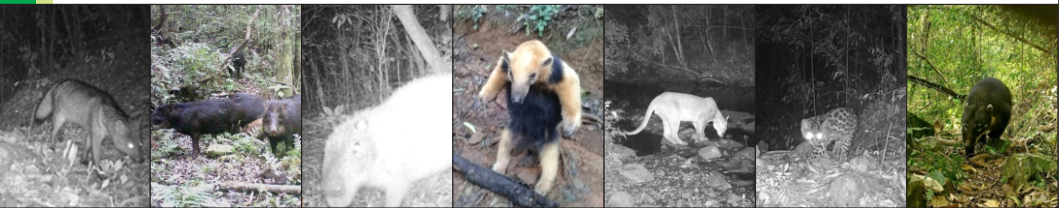

Parque Ambiental Municipal do Gamelão

O Parque Ambiental do Gamelão é um local de uso público destinado a lazer, recreação e entretenimento de moradores, visitantes e turistas. Possui como área 4,00 hectare e se encontra no entorno da cidade. Possui áreas verdes preservadas, parque infantil, lago, pedalinho, quiosque com churrasqueira, trilhas ecológicas, rio pra banho, deck para contemplação da natureza, pista de caminhada, banheiros e internet wi-fi.

Local aconchegante onde o visitante tem contato direto com a natureza e pode desenvolver diversas atividades a seu gosto. O Parque Ambiental do Gamelão foi idealizado visando o bem-estar e a qualidade de vida dos seus frequentadores.



No Gamelão esta sendo iniciada a construção da Base de Apoio a Pesquisa Científica, Secretaria de Meio Ambiente e Auditório com capacidade para 60 lugares, que oportunizara local adequado aos pesquisadores em atividades nas áreas ambientais do município.



Caminhada na Natureza

A Caminhada na Natureza, resgata e valoriza a imigração ucraniana, com percurso de 12 km, entre propriedades que preservam historias e cultura, ainda percorres, área de matas, rios e cachoeiras.





